

Viernes 23 de marzo de 2018

Año I
Número 24

La Voz de Las Navas

Semanario digital e impreso de Las Navas de la Concepción

Las lluvias de febrero y marzo dejan un total de 287 litros por metro cuadrado



La Voz de Las Navas

Editado por INFONTECHA. Agencia de Comunicación



Santa semana y santo mes

Comienza este domingo una nueva Semana Santa. Un tiempo esperado por los cofrades, por los amantes del arte, la cultura y por aquellos cuya fe los llama al recogimiento. También es un tiempo para el descanso, para las vacaciones, para pasarlo en su pueblo, en su casa o en el destino que cada cual elija. De la manera que sea, se trata de una semana.

Tan solo una semana. La semana más santa que despide el un santo mes en el que nuestras plegarias se han escuchado. Un mes que todos recordaremos como el mes del agua. Un mes que llegado en otro momento no hubiésemos dudado en maldecir, pero que amedrentados por un nuevo episodio de sequía como el de los noventa, nos ha sabido a gloria. Que venga con viento, con fuerza, con ganas o a cuentagotas, pero que venga, y aquí está, despidiéndose en la semana más santa.

Indice de contenidos

Actualidad.....3
 En Portada..... 6
 Deportes.....8
 Sociedad.....14
 El tiempo.....15

TELÉFONOS DE INTERÉS

Ayuntamiento
955 885 800

Servicios Sociales
955 885 854

Vigilantes
654 43 13 04

Policía local
626 976 920

Guardia Civil
955 885 184

Consultorio médico
955889685

Hospital de Constantina
955889043

Farmacia
955885180



Organización
de las Naciones Unidas
para la Educación,
la Ciencia y la Cultura



Sierra Norte de Sevilla
Geoparque
mundial de
la UNESCO

El Ayuntamiento da a conocer las becas de inmersión lingüística



Las ayudas han sido convocadas por la Universidad Internacional Menéndez Pelayo

LVN

Redacción

El Ayuntamiento de Las Navas de la Concepción ha dado a conocer las ayudas de la Universidad Internacional Menéndez Pelayo para la realización de un curso intensivo de inmersión lingüística en inglés. Un curso que tendrá lugar en distintos lugares de España y que cuenta con 14.000 plazas. Este

curso tiene una duración de una semana y puede realizarse a lo largo de todo este año. La ayuda incluye todos los gastos de manutención, alojamiento y enseñanza, debiendo abonar, tan solo cien euros en concepto de reserva si resulta seleccionado. El curso será exclusivamente oral e impartido por profesores y auxiliares de conversación.

Para acceder a las bases y ampliar información, así como para presentar la solicitud, los interesados pueden visitar la web del Ministerio de Educación, Cultura y Deporte. El plazo de solicitud termina el próximo 2 de abril. También encontrarán información en la sede de servicios sociales en horario de 08:00 a 14:00 horas.

Las Navas de la Concepción se prepara para celebrar su Semana Santa



Stmo. Cristo de la Salud y Misericordia

LVN

Redacción

No es un pueblo el de Las Navas de la Concepción de tradición cofrade, pero aún así, esta localidad no deja de celebrar su semana de pasión.

Domingo, Lunes, Martes y Miércoles Santo son días en los que no procesiona ningún paso, pero en los que se celebra la Pasión, Muerte

y Resurrección de Nuestro Señor Jesucristo en el seno de la Santa Iglesia. El Jueves Santo vuelven los desfiles procesionales y lo hacen con los pasos de Nuestro Padre Jesús y la Virgen de los Dolores, con un cortejo de nazarenos que recorren la localidad durante tres horas. Misma duración tiene la pro-

cesión del Viernes Santo, en la que vuelve a salir la Virgen de los Dolores, esta vez tras el Cristo de la Salud y la Misericordia, una imagen ésta llegada hace nueve años a Las Navas de la Concepción.

Finaliza la semana con la tradicional pascua de resurrección en la mañana del domingo.

Las manos de Castillo Lastrucci también en Las Navas

Redacción

Existen localidades en las que la Semana Santa no es demasiado extensa, y sus imágenes de procesión no tienen la calidad artística de otras poblaciones en las que la semana de pasión se vive con mayor fervor. Sin embargo, este no es el caso de Las Navas de la Concepción. Aquí, a pesar de que la Semana Santa es corta en lo que a desfiles procesionales se refiere, se atesoran dos joyas de la imaginería. Y es que, tanto Nuestro Padre Jesús como Nuestra Señora de los Dolores, son obra del imaginero sevillano Antonio Castillo Lastrucci.

Fue este escultor un prolífico autor de obras religiosas. Unas obras que se extienden por toda Andalucía pero también por regiones cercanas a nuestra tierra como Extremadura o Castilla-La Mancha. En el mundo cofrade, Castillo Lastrucci es conocido por ser uno de los mejores profesionales en su campo, con obras del valor de El Beso de Judas o el misterio de la Presentación al Pueblo de la hermandad sevillana de San Benito, entre otras muchas.

La obra de Ntro. Padre Jesús data de 1941 y se hizo tras la destrucción del anterior en la guerra civil. Por su parte, la Virgen de los Dolores, se realizó entre los años 1942 y 1946, siendo adquirida gracias a rifas y donaciones.



Ntro. Padre Jesús

LVN

Darío Fernández y el Cristo de la Salud y Misericordia

Redacción. Aparte de para Castillo Lastrucci, también hay un hueco en Las Navas de la Concepción para otro escultor, como es el caso de Darío Fernández. Este joven sevillano talló al Cristo de la Salud y Misericordia

que procesiona el Viernes Santo. Se trata de un crucificado de proporciones perfectas que fue realizado en el año 2009. Una obra de enorme calidad de un autor que trae savia nueva al panorama escultórico e imaginero de Andalucía.



imagen de la Rivera del Ciudadeja con su caudal actual

LVN

Las lluvias de febrero y marzo dejan un total de 287 litros por metro cuadrado

Redacción

En la tarde de este miércoles se producía la llegada de la primavera. Una estación que, a juzgar por los pronósticos, empieza de la misma forma en la que acaba el invierno, con lluvias. Son estas las que nos traen un dato de interés y el mejor regalo que podía tener Las Navas

de la Concepción, agua más que suficiente. Haciendo un recuento de los litros caídos durante este otoño-invierno, observamos que las precipitaciones se han materializado en 463 litros por metro cuadrado. El dato más significativo es que el 62% de los mismos, es decir 287, 41 han caído en poco menos de un

mes, o lo que es lo mismo, desde que empezara a llover el 26 de febrero y hasta este mismo lunes.

De esta forma, febrero ha sumado 61.2 litros por metro cuadrado, mientras que marzo ha sobrepasado todos los límites con un total de 226,21 litros por metro cuadrado.

Fecha	T máx (°C)	T med (°C)	T mín (°C)	Racha máx (km/h)	Lluvia (mm)
2018-02-01	15.9	7.6	-0.6	49	0
2018-02-02	13.4	6.1	-1.1	38	0
2018-02-03	15.2	5.3	-4.6	22	0
2018-02-04	11.8	6.6	1.4	27	0.4
2018-02-05	9.2	5.5	1.9	20	1
2018-02-06	12.2	5.9	-0.3	33	0
2018-02-07	11.6	4.8	-2	35	0
2018-02-08	13.8	5.7	-2.5	25	0
2018-02-09	13.7	3.8	-6	21	0
2018-02-10	16	7.3	-1.5	27	0
2018-02-11	17.5	7.6	-2.2	25	0
2018-02-12	16.8	10.1	3.4	33	0.6
2018-02-13	15.6	6	-3.7	27	0
2018-02-14	16.8	6.8	-3.2	19	0
2018-02-15	20.8	10.2	-0.3	22	0
2018-02-16	22.4	12.1	1.8	18	0
2018-02-17	17.5	8.9	0.2	20	0
2018-02-18	18.3	9	-0.2	28	0
2018-02-19	19	9.8	0.5	24	0
2018-02-20	21.7	11.7	1.7	21	0
2018-02-21	17.9	8.7	-0.5	34	0
2018-02-22	17.6	7.3	-3	20	0
2018-02-23	16.3	5.2	-5.8	25	0
2018-02-24	18.1	6.4	-5.4	27	0
2018-02-25	18.7	10.5	2.2	21	0
2018-02-26	18.6	8.3	-2	48	5.4
2018-02-27	17.4	14	10.7	40	11.8
2018-02-28	14.4	13.1	11.9	66	42

Fecha	T máx (°C)	T med (°C)	T mín (°C)	Racha máx (km/h)	Lluvia (mm)
2018-03-01	16.1	13.1	10	78	27.2
2018-03-02	15.4	12	8.7	59	38.8
2018-03-03	15.1	12.7	10.2	51	9.6
2018-03-04	16.2	12.6	8.9	53	36.8
2018-03-05	14.9	11.5	8.1	72	6.8
2018-03-06	13.8	9.7	5.6	31	1.8
2018-03-07	13.5	7.1	0.6	20	8
2018-03-08	17.1	12.9	8.6	37	12.2
2018-03-09	15.5	14.3	13.1	44	15.4
2018-03-10	17.2	13.5	9.7	47	21.6
2018-03-11	14	11.4	8.8	68	4.2
2018-03-12	17.3	11.4	5.6	33	0.2
2018-03-13	20	15.6	11.1	33	2
2018-03-14	15.6	14	12.4	63	35.8
2018-03-15	14	10.1	6.2	38	14
2018-03-16	15.4	8.6	1.9	37	2
2018-03-17	12.4	7.5	2.6	55	28
2018-03-18	15.2	11.3	7.3	28	0.2
2018-03-19	13.4	8.3	3.3	43	1.6
2018-03-20	13.7	7	0.3	49	0
2018-03-21	15.1	7	-1.2	43	0
2018-03-22	14.8		-1.2	22	0

Datos de los meses de febrero y marzo de este 2018

LVN

Enero salva los muebles de un diciembre demasiado seco

Redacción

Muchas eran ya las voces que clamaban agua al cielo a la vista de una más que patente sequía. Y es que lo cierto es que los meses de otoño han resultado más secos de lo normal. De esta manera, en el mes de octubre cayeron 44,4 litros

por metro cuadrado, concentrándose todos ellos en los días 17 y 18 del mismo. Por su parte, noviembre empezó bien, con lluvias en sus primeros días, y acabó de la misma forma. Eso sí, en los días intermedios las precipitaciones brillaron por su ausencia. Al

final de mes se registraron 44 litros por metro cuadrado. Diciembre fue, sin duda el peor mes de precipitaciones, ya que tan solo se registraron 7,4 litros por metro cuadrado. Finalmente, con la llegada del invierno llegó el agua y enero registró 80,41 litros.



Imagen del partido del domingo en Almensilla

Set y partido para el Almensilla

Redacción

Viendo el resultado final del partido bien pareciera que se trataba de un partido de tenis más que de fútbol. Y lo cierto es que no hay excusa para justificar este resultado. El Almensilla logró introducir el balón en la portería rival más veces que el Navas, y de eso, justamente, se trata el fútbol. También está el hecho de que ellos golpearan primero, que

también es algo importante. Fue en el minuto 22. Había aún tiempo para levantarse, y así lo hicieron los azulones (de verde el domingo) con un gol de Coco siete minutos después. El Almensilla no estaba por labor de dejarse ir el partido y en el 37, desde el punto de penalti ponía el dos a uno. Con este resultado, seguramente la segunda mitad hubiera sido otra cosa. Sin

embargo, los dos goles encajados a continuación, prácticamente seguidos, nos condenaron. La segunda mitad se puso muy cuesta arriba y tan solo sirvió para que el Almensilla aumentara la cuenta. De nada servía ya el gol Víctor que maquillaba un poco el resultado, ni el posterior de Rafa que cerraba el marcador en 6 a 3. Ahora solo queda pensar en el Liceo.

Peñaflor avanza hacia la segunda con paso firme

Redacción

No hubo lugar a la sorpresa. El campeonato va tomando color, y para el Peñaflor, además, un regusto a campeón y a equipo ascendido cada vez más claro. Ayer goleó al Salteras con un seis cero que deja claro quien manda en este grupo. Seis también metió el Almensilla al Navas, aunque eso sí, también se llevó tres. Guadalcanal impuso su cancha y su buen hacer al Alcolea y para nada pesó ese quinto puesto de los blanquinegros. Por su parte, el Liceo demostró por qué es tan difícil llevarse los tres puntos de su estadio y condenó al Constantina a unas tablas que no le benefician en nada. El Aznalcóllar sufrió más de lo esperado y tuvo que esperar a la segunda mitad para derrotar al colista. Brenes, que se desinfla poco a poco, consiguió una paupérrima victoria ante el Brenes y el Priorato venció a domicilio al San Martín. Esta semana también se han disputado partidos suspendidos en anteriores jornadas. Así el Torre Reina dio la sorpresa en Almensilla, Villanueva se impuso al San Martín y Brenes y Salteras firmaron un empate

Clasificación Jornada 24

		JUGADOS	PUNTOS
1	PEÑAFLOR	23	52
2	VILLANUEVA	24	49
3	AZNALCÓLLAR	23	48
4	CONSTANTINA	23	42
5	ALCOLEA	23	38
6	BRENES	24	37
7	ALMENSILLA	24	35
8	PRIORATO	22	33
9	LICEO	23	33
10	GUADALCANAL	22	31
11	SAN MARTIN	24	26
12	NAVAS	23	22
13	SALTERAS	23	22
14	CANTILLANA	23	18
15	TORRE REINA	24	9
16	MINAS	R*E*T*I*R*A*D*O	

JORNADA 24

Almensilla 6-3 Navas
 Liceo 0-0 Constantina
 Aznalcóllar 3-0 Torre Reina
 Brenes 2-1 Cantillana
 Guadalcanal 4-1 Alcolea
 Peñaflor 6-0 Salteras
 San Martín 1-3 Priorato

Descansa: Villanueva

Partidos atrasados disputados esta semana

Almensilla 1-2 Torre Reina
 Brenes 2-2 Salteras
 San Martín 0-4 Villanueva

Jornada 25

Villanueva - Almensilla
 Navas - Liceo
 Constantina - Aznalcóllar
 Torre Reina - Brenes
 Cantillana - Guadalcanal
 Alcolea - Peñaflor
 Salteras - San Martín

Descansa: Priorato

Difícil visita la que nos va a rendir el Liceo Alanís esta semana. Antaño un equipo vulnerable lejos de su campo, esta temporada se está revelando como un equipo aguerrido e incómodo que, a buen seguro, nos va a dar mucho trabajo. Del resto destaca el Constantina-Aznalcóllar

Próximo rival: Liceo Alanís, un incómodo vecino que juega en casa

Redacción

Fue en Alanís donde se disputó uno de los partidos más disputados del grupo, sin duda, en esta temporada. El balance final fue de 4 a 3, con el gol de la victoria de nuestros vecinos en el tiempo de descuento, después de que el Navas consiguió empatar en los últimos compases del tiempo reglamentario. Sea como fuere aquello forma ya parte del pasado, y ahora toca pensar en el presente. En el partido que nos va a enfrentar mañana a un equipo que este año se está superando a sí mismo y esta dando guerra en la competición. Cabía esperar que fuera de su campo resultase menos peligroso, pero se da la circunstancia que el partido de mañana se disputará en su campo. La razón, que el estadio navero se encuentra ya en obras para instalar el césped artificial, por lo que el conjunto amarillo cede al Navas sus instalaciones. Se da la curiosidad de que el primer partido en el que habemos de trasladarnos es precisamente el que nos enfrenta al Liceo Alanís. Así pues, actuaremos de local en el campo del visitante. Un handicap más para el equipo navero que atraviesa, de nuevo, la fase más complicada del calendario, después de dos partidos seguidos fuera de casa y enfrentándose ahora al conjunto alanisense que marcha noveno en la clasificación, haciendo una temporada más



Escudo del Liceo Club Alanís

LVN

que notable y poniendo las cosas muy difíciles a sus rivales.

Debido al parón de trece años del Liceo es muy difícil hacer balance de los enfrentamientos directos entre este equipo y el Navas, pues tan solo tenemos en común los dos últimas temporadas, y estas han sido un vaivén de emociones. El

pasado curso vencimos en nuestro campo por tres a dos. Idéntico resultado pero a su favor se produjo en Alanís. El anterior ninguno de los dos fue capaz de vencer en su propio estadio, cediendo el Navas un uno a dos en su campo y venciendo en el del Liceo por cero goles a dos.



Equipo Alevín de Las Navas

LVN

Mañana Mundialito Alevín en Castilblanco de los Arroyos

Redacción

Tras su victoria en Guadalcanal, el equipo Alevín viajará mañana hasta la localidad de Castilblanco de los Arroyos para disputar el tradicional Mundialito de la categoría. En este torneo, organizado por la Diputación de Sevilla participarán 16 equipos de la zona 1 de Sevilla, entre los que se encuentran el resto de equipos que nos acompaña durante toda la temporada. El mundialito dará comienzo a las 09:40 horas en el Estadio José Reyes García Canterla de Castilblanco.

Los Alevines dan la campanada en Guadalcanal

Redacción

Los chicos de la Escuela Municipal de Fútbol de Las Navas se desplazaron en el día de ayer hasta Guadalcanal para la disputa de una jornada que se ha visto aplazada hasta en dos ocasiones y que debería haberse disputado, en primera instancia, el pasado 28 de febrero.

Por fin, el tiempo quiso dar una tregua y permitió que se disputaran los encuentros. Éstos se saldaron con tres derrotas y una victoria, la que, contra

todo pronóstico, logró el equipo Alevín. Los chicos de Las Navas tan solo habían conseguido tres victorias en esta temporada, mientras que su rival acumulaba ocho, consagrándose como uno de los favoritos a estar en cuartos. Sin embargo, los naveros supieron jugarle a los rojiblancos y se llevaron el partido por seis goles a ocho, con tantos de Samuel García, José Miguel Becerra, José Luis Martín, Jairo Barrera, que consiguió dos y Manuel Cerquera que se marcó un

hat-trick. El resto de encuentros se saldó con derrota. Los Prebenjamins cayeron por 10 goles a 4 en un partido que sirvió para que Álvaro Cuevas marcara un póker (4 goles).

Los Benjamins plantaron cara a los guadalcanalenses aunque finalmente acabaron perdiendo por 3 a 2. Los goles naveros fueron conseguidos por Manuel Gutiérrez. Por último en categoría Infantil nada pudieron hacer los nuestros que cayeron por 7 a 1 con gol de Antonio García.

Calendario

Jornada 1	Jornada 8
Puebla-Navas	Navas - Puebla
Prebenjamines 7-4 Benjamines 4-2 Alevines 1-7 Infantiles 1-11	Prebenjamines 1-10 Benjamines 4-5 Alevines 5-1 Infantiles 13-0
Jornada 2	Jornada 9
Navas - Cazalla B	Cazalla B - Navas
Benjamines 8-6 Alevines 1-2 Infantiles 9-0	Benjamines 5-7 Alevines 4-3 Infantiles 1-6
Jornada 3	Jornada 10
Navas - Cazalla A	Cazalla A - Navas
Prebenjamines 0-7 Alevines 3-7 Infantiles 3-2	Prebenjamines 7-2 Alevines 6-2 Infantiles 3-1
Jornada 4	Jornada 11
Navas - Pedroso	Pedroso - Navas
Prebenjamines 2-11 Benjamines 6-5 Alevines 5-1 Infantiles 11-0	Prebenjamines 11-6 Benjamines 3-6 Alevines 4-4 Infantiles 2-7
Jornada 5	Jornada 12
Navas - Guadalcanal	Guadalcanal - Navas
Prebenjamines 0-9 Benjamines 4-2 Alevines 2-8 Infantiles 4-8	Prebenjamines 10-4 Benjamines 3-2 Alevines 6-8 Infantiles 7-1
Jornada 6	Jornada 13
Navas - Peñafior	Peñafior - Navas
Prebenjamines 0-13 Benjamines 14-0	Prebenjamines 10-1 Benjamines 3-7
Jornada 7	Jornada 14
Navas - Alanís	Alanís - Navas (07/04/2018)
Prebenjamines 2-10 Benjamines 5-4 Alevines 1-2 Infantiles 3-2	Prebenjamines Benjamines Alevines Infantiles

TABLA DE GOLEADORES

PREBENJAMÍN

NOMBRE	GOLES
Álvaro Cuevas	14
Jesús Díaz	5
Francisco Castillo	2
Luca Rocío	1

BENJAMÍN

NOMBRE	GOLES
Manuel Gutiérrez	39
Gonzalo Pardo	23
Damián Lora	6
Álvaro González	2
Alejandro Ávila	2
Rubén Gordón	2

ALEVÍN

NOMBRE	GOLES
Jairo Barrera	11
Manuel Cerquera	9
Luis Guadiño	8
Antonio Pérez	5
José Luis Martín	5
Arturo Carballido	3
Samuel García	2
José Miguel Becerra	1

INFANTIL

NOMBRE	GOLES
Antonio García	19
Israel Núñez	16
Pablo Hernández	13
Raúl Montegudo	8
Ernesto Vals	7
Adrián Alfonso	2
Alberto Ortega	1
José Alberto Pardo	1

BEBÉ

NOMBRE	GOLES
Mario Murillo	2

CLASIFICACIONES

CATEGORÍA	JUGADOS	GANADOS	EMPATADOS	PERDIDOS	GOLES A FAVOR	GOLES EN CONTRA	PUNTOS
PREBENJAMINES	11	0	0	11	22	105	0
BENJAMINES	11	8	0	3	65	40	24
ALEVINES	11	4	1	6	41	42	13
INFANTILES	11	8	0	3	69	26	24

Breves

Casi un centenar de personas en defensa de las pensiones

Redacción

Tal y como esta previsto, el pasado sábado se llevó a cabo en la Plaza de España de Las Navas de la Concepción una concentración en defensa de una subida adecuada de las pensiones. Ni la lluvia, presente durante toda la jornada fue impedimento para que casi un centenar de naveros y naveras salieran a la calle para defender la dignidad de las pensiones.

Cambios en las reservas de pistas de pádel para los fines de semana

Redacción

El Ayuntamiento de Las Navas de la Concepción ha hecho saber que las pistas de pádel sitas en el polideportivo municipal sufrirá una modificación en cuanto a su reserva. Tal modificación afecta a la reserva de las mismas para los sábados y los domingos, de manera que solo se podrá formalizar reserva para estos días hasta la jornada del viernes.

Arde un contenedor por vertido de cenizas

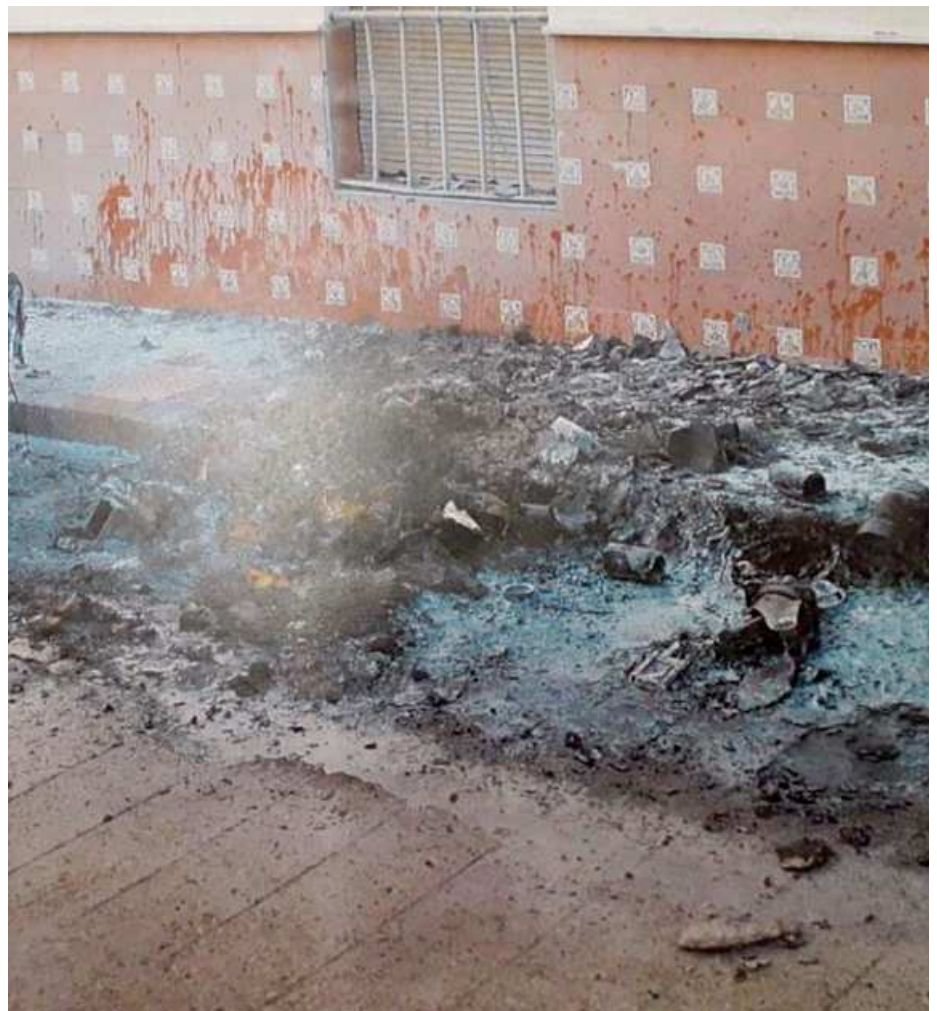

Contenedor calcinado en Las Navas

LVN

Redacción

En la madrugada del miércoles al jueves un contenedor de residuos de Las Navas de la Concepción ardía de forma inesperada. Tras proceder a su apagado se ha podido comprobar que las causas del fuego no han sido otras

que el vertido de cenizas en el contenedor. Desde el Ayuntamiento han hecho un llamamiento al civismo y han recordado de la prohibición de verter ascuas y cenizas que, aunque aparentemente vayan apagadas pueden ocasionar percances como este.

vie 23			sáb 24		dom 25		lun 26	mar 27	mié 28
06-12 h 14°C	12-18 h 11°C	18-24 h 10°C	00-12 h 100%	12-24 h 15%	00-12 h 90%	12-24 h 25%	 5%	 0%	 0%
Probabilidad de precipitación									
10%	95%	95%	100%	15%	90%	25%	5%	0%	0%
Cota de nieve a nivel de provincia (m)									
			900	1000	1100				
Temperatura mínima y máxima (°C)									
3 / 15			5 / 13		4 / 12		4 / 16	6 / 21	7 / 21
Dirección y velocidad del viento (km/h)									
O 10	SO 25	O 30	NO 30	NO 30	NO 20	N 20	NO 10	N 5	O 10
Índice ultravioleta máximo									
	5		4		4		5		
Avisos. Sierra norte de Sevilla									

El tiempo en Las Navas

Un nuevo frente se presenta esta semana y se hará latente, al menos, en el fin de semana. Dicho frente viene asociado a un temporal atlántico de viento y agua que nos mantendrá en alerta amarilla durante las jornadas de mañana y del domingo. La probabilidad de lluvia es mayor por la mañana y se irá reduciendo a medida que pasen las horas. A partir del lunes los cielos volverán a despejarse y las temperaturas experimentarán un ascenso más propio de la estación que recién inauguramos.



La frase de la semana

“Sale marzo y entra abril, nubecitas a llorar y campitos a reír.”

Viaje a la localidad de Aguadulce, en Almería

Redacción

El Ayuntamiento de Las Navas de la Concepción ha dado a conocer que se encuentra organizando un viaje de 5 días a la localidad almeriense de Aguadulce. Dicho viaje, encaminado a personas mayores que cumplan los siguientes requisitos: En primer lugar tendrán preferencia los matrimonios de pensionistas mayores de 65 años; en segundo lugar los matrimonios cuando solo un miembro sea mayor de esa edad; seguidamente los discapacitados (deberán ir acompañados de una persona mayor de edad); y por último, pensionistas menores de 65 años. El precio es de 25 euros por persona y el plazo acaba hoy mismo.



Aguadulce, Almería

LVN

LAS NAVAS DE
LA CONCEPCIÓN
¡¡VÍVELA!!

